

LPPM
UNIVERSITAS
PANCA SAKTI
BEKASI



ROADMAP

PENELITIAN DAN PENGABDIAN
KEPADA MASYARAKAT

2021 - 2026



KEPUTUSAN
REKTOR UNIVERSITAS PANCA SAKTI BEKASI
NO: 172/a/KPTS/REK/PSUB/XI/2021
TENTANG
ROADMAP PENELITIAN
UNIVERSITAS PANCA SAKTI BEKASI TAHUN 2021 - 2026

REKTOR UNIVERSITAS PANCA SAKTI BEKASI

- Menimbang :
- a. bahwa dalam rangka implementasi kebijakan Kementerian Riset, Teknologi, dan Pendidikan Tinggi untuk melakukan Penguatan Penelitian dan Publikasi Ilmiah di setiap perguruan tinggi dan publikasi ilmiah di setiap perguruan tinggi yang berorientasi kepada pengembangan keunggulan penelitian yang menjadi ciri khas suatu perguruan tinggi, dan pemanfaatan hasil penelitian untuk peningkatan nilai ekonomi, pengembangan keilmuan, dan pembangunan karakter bangsa melalui kegiatan pengabdian kepada masyarakat, yang sejalan dengan visi Universitas Panca Sakti Bekasi, yaitu menjadi Perguruan Tinggi yang bereputasi di Tingkat Nasional;
 - b. bahwa untuk meningkatkan kualitas penelitian Universitas Panca Sakti Bekasi dengan meningkatkan kualitas penelitian dosen berbasis kelompok penelitian yang mengacu kepada roadmap penelitian yang telah dikembangkan oleh masing-masing program studi, perlu adanya Buku Panduan Penyelenggaraan Penelitian;
 - c. bahwa berdasarkan pertimbangan sebagaimana dimaksud dalam huruf a dan huruf b tersebut di atas, perlu menetapkan Keputusan Rektor Universitas Panca Sakti Bekasi tentang Buku Panduan Penyelenggaraan Penelitian;
- Mengingat :
1. Undang-Undang Nomor 18 Tahun 2002 tentang Sistem Nasional Pedoman Publikasi Ilmiah Dosen dan Mahasiswa, Pengembangan dan Penerapan Ilmu Pengetahuan (Lembaran Negara Republik Indonesia Tahun 2002 Nomor 84, Tambahan Lembaran Negara Republik Indonesia Nomor 4219);
 2. Peraturan Pemerintah Nomor 4 Tahun 2014 tentang Penyelenggaraan Pendidikan Tinggi dan Pengelolaan Perguruan Tinggi (Lembaran Negara Republik Indonesia Tahun 2014 Nomor 16, Tambahan Lembaran Negara Republik Indonesia Nomor 5500) ;
 3. Peraturan Menteri Riset, Teknologi, dan Pendidikan Tinggi Nomor 20 Tahun 2018 tentang Penetapan (Berita Negara Republik Indonesia Tahun 2018 Nomor 759);
 4. Peraturan Menteri Riset, Teknologi, dan Pendidikan Tinggi Nomor 42 Tahun 2018 tentang Statuta Universitas Panca Sakti Bekasi (Berita Negara Republik Indonesia Tahun 2018 Nomor 1382);
 5. Statuta Universitas Panca Sakti Bekasi;
- Memperhatikan :
1. Berita Acara Rapat Pimpinan tanggal 29 November 2022



MEMUTUSKAN

- Menetapkan : **KEPUTUSAN REKTOR UNIVERSITAS PANCA SAKTI BEKASI TENTANG ROADMAP PENELITIAN UNIVERSITAS PANCA SAKTI BEKASI TAHUN 2021 - 2026.**
- Pertama : Menetapkan Roadmap Penelitian Universitas Panca Sakti Bekasi Tahun 2021 – 2026 sebagaimana tercantum dalam lampiran yang merupakan bagian tidak terpisahkan dari Keputusan Rektor ini.
- Kedua : Roadmap Penelitian Universitas Panca Sakti Bekasi Tahun 2021 – 2026 memberikan pedoman pengusulan proposal penelitian yang mengacu kepada Rencana Induk Penelitian (RIP) Universitas Panca Sakti Bekasi Tahun 2021-2026 , yaitu:
- Skema Penelitian Kolaboratif Internasional (KI);
 - Skema Penelitian Kolaboratif Nasional (KN);
 - Skema Penelitian Produk Inovasi (PI);
 - Skema Penelitian Penugasan Pusat Unggul Iptek {PPUI};
 - Skema Penelitian Penugasan Institusional Universitas (PIU);
 - Skema Penelitian Penugasan Institusional Fakultas/Pascasarjana(PIF);
 - Skema Penelitian Produk Karya Seni dan Sastra (PKSS);
 - Skema Penelitian Calon Guru Besar (CGB);
 - Skema Penelitian Dasar Fakultas/Pascasarjana (D-FP);
 - Skema Penelitian Terapan Fakultas/Pascasarjana (T-FP); dan
 - Skema Penelitian Dosen Muda Fakultas (DMF).
- Ketiga : Roadmap Penelitian Universitas Panca Sakti Bekasi Tahun 2021 – 2026 memberikan pedoman pengusulan proposal pengabdian kepada masyarakat yang mengacu kepada Rencana Strategis Pengabdian Kepada Masyarakat Universitas Panca Sakti Bekasi Tahun 2021-2025, yaitu:
- Skema Pengabdian kepada Masyarakat Kolaboratif Internasional (PkM-KI);
 - Skema Pengabdian kepada Masyarakat Penugasan Wilayah Binaan Unggulan (PkM-PWBU);
 - Skema Pengabdian kepada Masyarakat Terintegrasi KKN Universitas (PkM-KKNU);
 - Skema Pengabdian kepada Masyarakat Wilayah Binaan Fakultas/Pascasarjana (PkM-WBF); dan
 - Skema Pengabdian kepada Masyarakat Kemitraan Dunia Usaha, PEMDA, dan Instansi Pendidikan (PkM-KDUPI).
- Keempat : Dengan berlakunya Keputusan Rektor ini, kegiatan penelitian dan pengabdian kepada masyarakat di lingkungan Universitas Panca Sakti Bekasi mengacu pada Roadmap sebagaimana dimaksud dalam Diktum Pertama.



UNIVERSITAS PANCA SAKTI BEKASI

TERAKREDITASI BAN-PT

Kampus A (Pusat) :

Jalan Hankam Raya No. 54, Jatirahayu, Pondok Melati, Kota Bekasi, Propinsi Jawa Barat, Kode Pos 17414,

Telp. 021 8497 9181 Fax. 021 8497 0535 Website: www.panca-sakti.ac.id Email: Info@panca-sakti.ac.id

- Kelima :
- : Keputusan ini berlaku mulai tanggal ditetapkan dengan ketentuan apabila terdapat kekeliruan didalamnya akan diadakan perbaikan dan/atau perubahan sebagaimana mestinya.

Ditetapkan di : Bekasi

Pada tanggal : 06 Desember 2021

Rektor,



Zaharuddin, S.E.,M.M.,Ph.D.

Profil LPPM

Lembaga Penelitian dan Pengabdian Pada Masyarakat (LPPM) sebagai salah satu unsur pelaksana akademik bertugas membantu pelaksanaan fungsi dan tugas utama Universitas dalam melaksanakan Tri Dharma Perguruan Tinggi. Lembaga Penelitian dan Pengabdian Pada Masyarakat (LPPM) Universitas Panca Sakti Bekasi berdiri pada tahun 2021 yang dipimpin oleh Dr. Leroy Holman Siahaan, M.Pd. Tugas dan Tanggung Jawab Ketua LPPM adalah melakukan pertemuan secara periodik, baik untuk merencanakan, melaksanakan mengkoordinasikan, memantau, dan menilai pelaksanaan kegiatan penelitian dan pengabdian kepada masyarakat serta ikut mengusahakan, mengendalikan administrasi sumber daya yang diperlukan. Dalam menjalankan tugasnya LPPM memiliki struktur sebagai berikut;

Struktur 1. Struktur LPPM Universitas Panca Sakti Bekasi

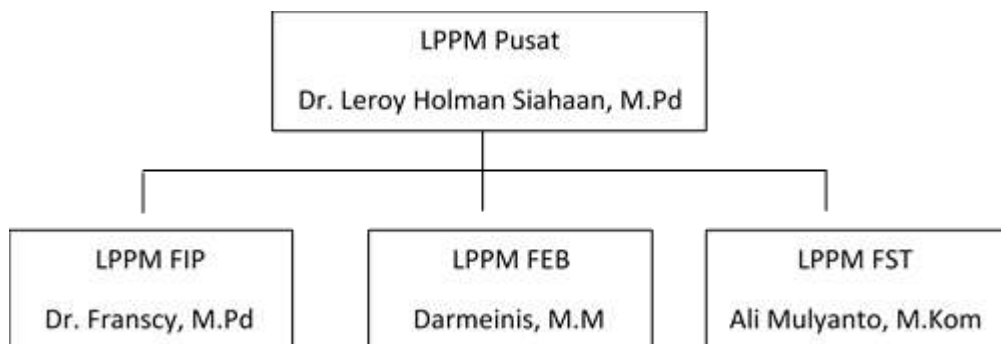

Visi

Menjadi Lembaga Penelitian dan Pengabdian Masyarakat yang mendukung penerapan ilmu pengetahuan dan teknologi sesuai dengan program studi yang bersinergi dengan entrepreneurship

Misi

1. Menyelenggarakan koordinasi aktivitas penelitian dan pengabdian masyarakat berdasarkan hasil-hasil penelitian program studi,
2. Menyelenggarakan koordinasi aktivitas penelitian dan pengabdian masyarakat yang bertujuan untuk mengimplementasikan visi-misi Universitas Panca Sakti Bekasi.
3. Menyelenggarakan aktivitas yang bertujuan untuk meningkatkan keahlian sumber daya peneliti sesuai dengan program studi,
4. Melakukan monitoring dan evaluasi terhadap setiap aktivitas penelitian dan pengabdian masyarakat,
5. Mendorong dan membantu setiap program studi untuk dapat melakukan kerja sama dengan instansi lain.



Peta Strategi Penelitian

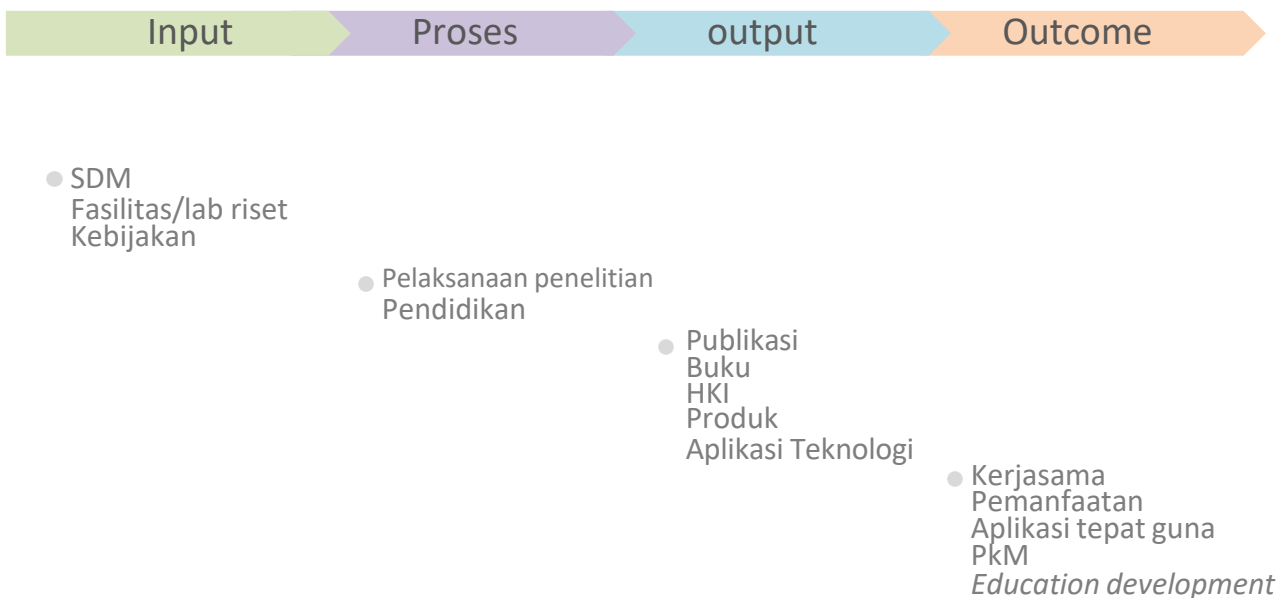

Pada saat proses implementasi Rencana Induk Penelitian (RIP), pada dasarnya terdapat empat komponen yaitu input (proposal penelitian), proses (pengajuan proposal, pelaksanaan penelitian, monitoring evaluasi internal/eksternal), output (publikasi, produk, hak kekayaan intelektual), dan *outcome* (kerjasama penelitian, pemanfaatan hasil penelitian, dan aplikasi tepat guna), dengan mempertimbangkan penguasaan teknologi, produk dan pasar. Diharapkan rumusan yang tercantum dalam dokumen RIP ini menjadi fleksibel/tidak kaku, tetapi tetap masih mempunyai arah yang jelas. Secara garis besar peta strategi implementasi RIP, yaitu pengelolaan Sumber Daya Manusia (SDM), Agenda Penelitian, sumber dana dan *outcome* dapat dilihat pada gambar di atas.



Rencana Strategi Penelitian

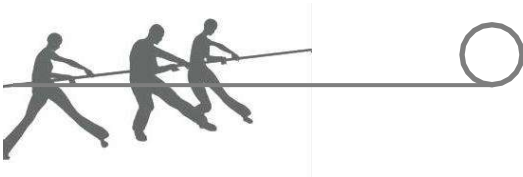

Realisasi program

Mewujudkan kegiatan penelitian di bidang Unggulan yang telah dipetakan melalui beberapa cara :

- Melaksanakan peningkatan kemampuan SDM dalam bidang penelitian dengan pelatihan, workshop, dan seminar
- Melakukan upaya untuk meningkatkan minat penelitian dengan menyediakan berbagai kemudahan dan *reward* dalam penelitian.

Capacity improvement

Meningkatkan kapasitas dan kapabilitas sumber daya dan budaya meneliti dosen PSUB dengan cara:

- Melakukan pemetaan dan pemberdayaan potensi keahlian seluruh dosen
- Pembentukan kelompok keilmuan yang dapat memfasilitasi dalam terselenggaranya kegiatan penelitian

Network expansion

Mengembangkan dan memperkuat jejaring kelembagaan baik penelitian dalam lingkup nasional maupun regional dengan cara :

- Mengembangkan sistem informasi untuk memperluas komunikasi dalam jejaring dengan stake holder.
- Meningkatkan deseminasi dan promosi hasil penelitian secara berkelanjutan.

Production

Dihasilkannya produk unggulan hasil penelitian dan teknologi tepat guna dengan cara :

- Melakukan upaya untuk meningkatkan jurnal yang sudah ada menjadi jurnal nasional terakreditasi
- Meningkatkan jumlah publikasi hasil penelitian kedalam jurnal nasional terakreditasi dan jurnal internasional
- Melakukan upaya untuk meningkatkan jumlah penelitian yang menghasilkan Hak Atas Kekayaan Intelektual (HKI)

Business Development

Education Model
Key performance
Revenue

2025-2026

Hasil penelitian yang berupa luaran produk dan memiliki nilai komersial, akan didukung oleh institusi untuk dikembangkan menjadi prospek kemajuan pendidikan.

2024-2025

Penelitian pengembangan

Melakukan pengembangan terhadap topik-topik penelitian yang potensial. Pada tahap ini diharapkan dapat mengukur keberhasilan suatu program, menghasilkan produk/metode baru serta kegiatan.

2023-2024

Penelitian terapan

Pada tahap ini, penelitian dirancang untuk menguji manfaat dari teori-teori ilmiah serta mengetahui hubungan empiris antar variabel. Topik penelitian diharapkan dapat langsung diterapkan dan mampu memecahkan masalah yang ada di masyarakat.

2022-2023

Penelitian dasar

Menghimpun topik-topik penelitian dengan menguji sebuah teori atau menemukan teori baru. Tujuan tahap ini adalah menambah pengetahuan dengan prinsip-prinsip dasar, hukum ilmiah, serta meningkatkan pencarian dan metodologi ilmiah.

Pemetaan

2021-2022

LPPM melakukan pemetaan topik-topik unggulan dari penelitian pemula yang ada di setiap program studi. Kemudian melakukan internalisasi topik unggulan di level universitas.



Pendidikan Bahasa Inggris

Linguistics

Morphological Analysis (Word Formation)
Syntax Analysis (Tree Diagram)
Semantic Analysis (Meaning, Context, etc)
Sociolinguistics (Slang, Taboo, Gender Language, etc)
Translation Studies

Literature

Prose Analysis (Novel, Short Story)
Poetry Analysis (Narrative, Lyrics)
Drama Analysis (Dialogue, Staging)
Children Literature Analysis (Tale, Fables,
Picture Books)
Literature & Film Analysis
Literary Criticism (Biography,
Historicism, Feminism, etc)



Pembaharuan Pendidikan Ekonomi

- Inovasi pembelajaran Teaching menggunakan laboratorium Micro
- Penelitian dan Pengembangan Model Pembelajaran Pendidikan Ekonomi
- Penelitian dan Pengembangan Model Pembelajaran Pendidikan Ekonomi Konsentrasi Ekonomi Koperasi
- Penelitian dan Pengembangan Model Pembelajaran Pendidikan Ekonomi Konsentrasi Pendidikan Akuntansi
- Penelitian dan Pengembangan Model Pembelajaran Pendidikan Ekonomi Konsentrasi Pendidikan Bisnis dan Manajemen
- Penelitian dan Pengembangan Media Pembelajaran Pendidikan Ekonomi
- Penelitian dan Pengembangan Model Pembelajaran Pendidikan Ekonomi Konsentrasi Ekonomi Koperasi
- Penelitian dan Pengembangan Media Pembelajaran Pendidikan Ekonomi Konsentrasi Pendidikan Akuntansi
- Penelitian dan Pengembangan Media Pembelajaran Pendidikan Ekonomi Konsentrasi Pendidikan Bisnis dan Manajemen
- Penelitian dan Pengembangan Media Pembelajaran Pendidikan Ekonomi
- berbasis ICT

Internalisasi Jiwa Kewirausahaan

- Business Literacy di Pendidikan Formal
- Business Literacy di Pendidikan Non Formal
- Business Literacy di Pendidikan Informal

Character Building

- Pengembangan Pendidikan Ekonomi berbasis kearifan local
- Economic Literacy pada Pendidikan Non Formal
- Economic Literacy pada Pendidikan Informal
- Financial Literacy pada Pendidikan Formal
- Financial Literacy pada Pendidikan Informal
- Financial Literacy pada Pendidikan Informal



Pendidikan Anak Usia Dini

Keselamatan, Kesehatan dan Nutrisi

- Perencanaan Pendidikan Kesehatan dan Keselamatan Anak
- Pengembangan menu sehat, menarik, menyenangkan untuk anak usia dini
- Evaluasi kesehatan mental anak terhadap pengaruh pola asuh orang tua
- Kesadaran gangguan perilaku makan pada anak usia dini
- Evaluasi Nutrisi Konsumsi Makan Anak Usia Dini
- Pengaturan Makanan untuk Anak Berkebutuhan Khusus

Pertumbuhan dan Perkembangan Anak

- Penelitian perkembangan nilai agama dan moral
- Evaluasi Perkembangan Fisik Motorik
- Penelitian Perkembangan Kognitif Terhadap Pembelajaran Sains, ataupun Matematika
- Penelitian Perkembangan Bahasa dan Literasi
- Evaluasi Perkembangan Sosial Emosional
- Penerapan Pengembangan Melalui Seni
- Developmentally Appropriate Practice
- Neuroscience

Administrasi dan Manajemen

- Manajemen Kurikulum dan Pembelajaran
- Manajemen kepenggawaian, sarana prasarana, keuangan di lembaga sekolah
- Inovasi Kurikulum
- Inovasi Model Pendidikan dan Pembelajaran



Akuntansi

Audit Operasional

- Expectation gap
- Mandatori

Good corporate governance

- Peran GCG berkontribusi kepada aliran investasi dan menciptakan lapangan kerja
- Pencegahan Pungli
- Corporate governance road map

Tax amnesty

Diverted profit tax.
Aturan Hukum perusahaan virtual seperti google.

Akad Madharabah

- MMOB, yaitu mudharabah muqayyadah, saat shahibul mal (investor)
- Instrumen investasi dengan akad
- mudharabah.

Akuntansi Transaksi Pegadaian Syariah

- Karakteristik Akad Pegadaian Syari'ah
- Akuntansi Pihak Penerima Gadai
- Akuntansi Pihak yang Menggadaikan



Manajemen

Pemasaran

- Promosi Pameran
- Pemasaran On-line
- Peran Chanel Dalam Pemasaran
- Serang Menyerang Menggunakan Iklan

Keuangan

- Analisis Laporan Keuangan Untuk Mengukur Kinerja Perusahaan
- Analisis Keuangan Sya'riah

SDM

- Komitmen Organisasi
- Manajemen Publik dan Bisnis
- Motivasi Berprestasi
- Disiplin kerja dan Prestasi Kerja
- Motivasi, Disiplin Kerja
- Loyalitas Karyawan

Kewirausahaan

- Keberhasilan kewirausahaan
- Membangun Bisnis Online
- Jadikan THR Sebagai Sumber Investasi
- Membangun Usaha Kecil di bidang Jasa
- Menumbuhkan Jiwa Entrepreneurship mulai dari Kehidupan
- Bisnis Android
- Membangun Peluang Usaha saat Bulan Ramadhan



Kecerdasan Buatan

Analisa dan penerapan Sistem penunjang keputusan.
Analisa dan penerapan metode data mining (klasifikasi, prediksi, estimasi dsb).

Rekayasa Perangkat Lunak

Pengembangan perangkat lunak lingkup enterprise.
Analisa dan pengembangan perangkat lunak sistem informasi.
Pengembangan aplikasi pada perangkat mobile.

Visual Programming

Augmented Reality
Image processing



Teknik Informatika

Product

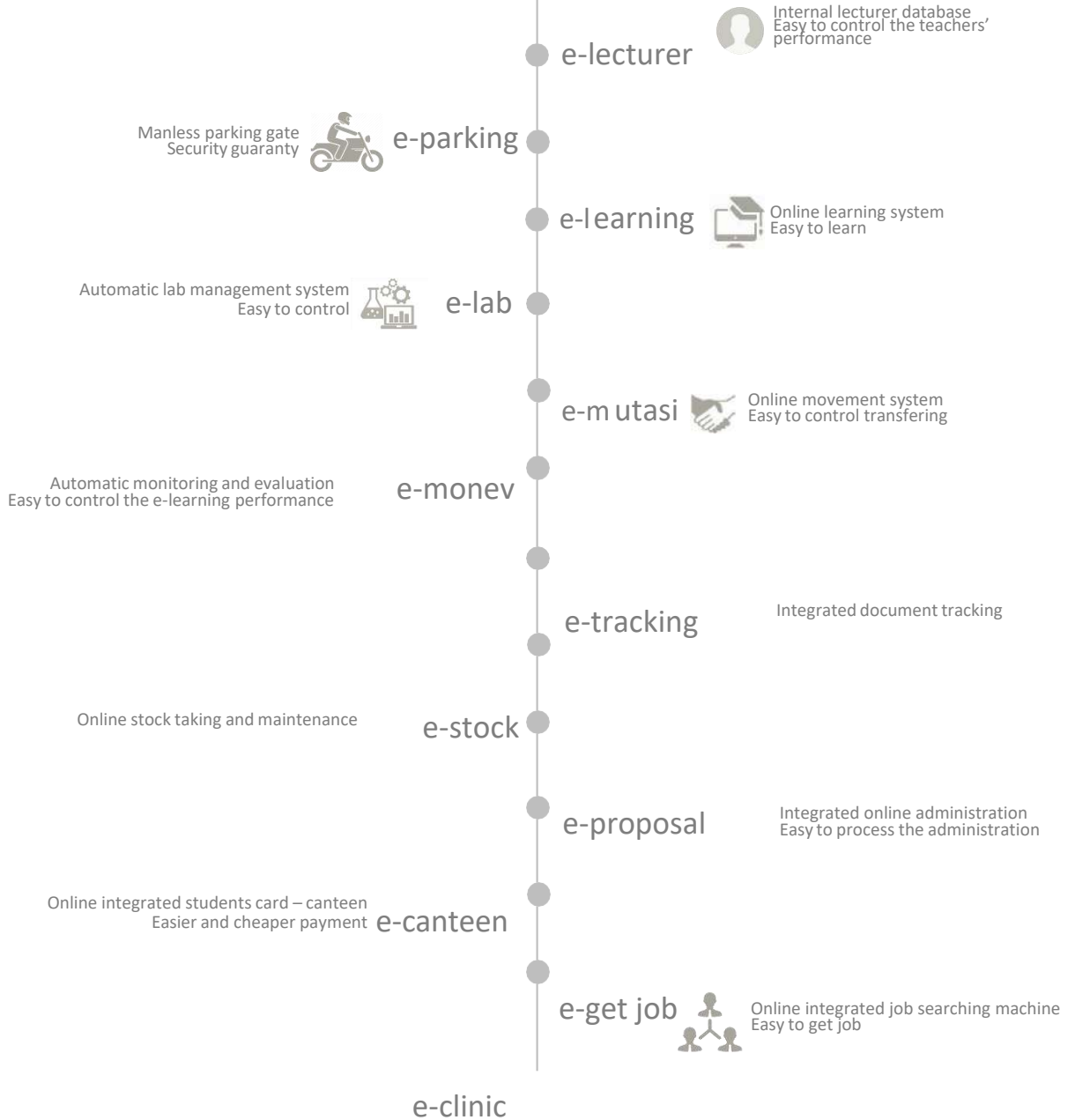



Sistem Informasi

Sistem Pendukung Keputusan

- Evaluasi sistem pendukung bahasa
- Evaluasi sistem pemrosesan masalah

Sistem Pemrosesan Transaksi

- Perancangan Sistem Informasi Akuntansi
- Sistem Pemrosesan Order Pada Perusahaan
- Evaluasi Penerapan Elektronik Data Processing (EDP)

Sistem Informasi Manajemen

- Perancangan sistem informasi manajemen berbasis web

Sistem Informasi Eksekutif

- Perancangan sistem informasi eksekutif pada management lembaga



Pascasarjana Pendidikan Anak Usia Dini

Safety Health

- Anak Sehat Gizi Berkembang
- Gangguan Kesehatan
- Tanggapan Darurat
- Self trauma healing
- Neuroeducation
- Psikoedukasi

Professionalism

- Profesionalisme guru
- Teacherpreneur
- College writing
- Literasi digital
- Resolusi Konflik
- Best Practice Teacher

Need Assessment

- Profil Perkembangan
- Perkembangan Anak
- Screening
- Evaluasi Program
- Assesmen Formal, Informal, Non formal
- Pengembangan Instrumen

Family & Relationship

- Parenting
- Toxic Parenting
- Kekerasan Anak
- Kesejahteraan Anak
- Perlindungan Anak
- Pendidikan Inkulis
- Home Schooling
- Kebijakan Pemerintah



Pascasarjana Pendidikan Anak Usia Dini

Administrasi & Management

- Administrasi lembaga
- Manajemen lembaga
- Inovasi PAUD
- Best Practice Pengelolaan
- Branding Medsos
- Sertifikasi Lembaga
- Kerja sama jaringan
- System informasi sekolah

Digital Learning

- DesainKonten Digital
- Peer µ teaching
- STEAM
- Sainifik & Tematik

Chilhood & Development

- Nilai Agama, moral, karakter fisik dan motorik
- Bahasa dan literasi
- Sosial emosional
- Bermain dan permainan
- Neuroscience
- Multiple Intelegence

Environment & Curriculum

- Lingkungan Belajar
- Kurikulum
- Model pembelajaran
- Perencanaan pembelajaran
- Bahan ajar
- Media belajar & sumber belajar
- Kebijakan Kurikulum



Pengabdian Kepada Masyarakat

Peta Jalan dan Kelompok PKM

Pelaksanaan kegiatan PkM DTPS berdasarkan pada peta jalan (*roadmap*) PkM PSUB yang digambarkan berikut ini.

GAMBAR ROAD MAP UNIV



Program Studi Magister Pendidikan Anak Usia Dini (PAUD) PSUB melaksanakan program PKM dengan mengacu pada renstra PSUB Tahun 2021-2025. Adapun *Roadmap* Pkm renstra tersebut merupakan “Pengembangan Pengabdian kepada masyarakat yang berbasis pada hasil penelitian, inovasi, dan *tecnopreneurship*”. Tema PkM tersebut telah sesuai dengan renstra PSUB tahun 2021-2025 yaitu sebagai berikut:

Sedangkan pada Renstra PSUB pada tahun 2021-2025 adalah sebagai berikut; 1) Tahun 2021-2022 kegiatan PkM berorientasi pada peningkatan kualitas civitas akademik PSUB; 2) Tahun 2022-2023 kegiatan PkM berorientasi pada perbaikan kelembagaan; 3) Tahun 2023-2025 kegiatan PkM dilaksanakan melalui kerja sama dengan Dunia industri, pemerintah pusat dan pemerintah daerah. Tema PkM tersebut sesuai dengan Renstra PSUB tahun 2021-2025 yaitu sebagai berikut:

1) Tahap 2021-2022

Program kegiatan PkM mengikuti ketentuan kegiatan LPPM PSUB dan pendanaan yang ditawarkan meliputi Hibah PSUB dan RKAT. Program PkM ini diselenggarakan di waktu yang berbeda dan secara berkesinambungan. Adapun urutan pelaksanaannya dimulai dengan pengumuman peserta yang lolos seleksi dan selanjutnya dilaksanakan program PkM dengan jenis pendanaan Hibah PSUB. Kegiatan tersebut tercantum di web LPPM PSUB dan terdiri dari beberapa tahapan :

1) Tahap Pengumuman

Pengumuman atau sosialisasi mengenai pembukaan penerimaan pendanaan Pengabdian kepada Masyarakat (PkM) kepada para dosen melalui website LPPM PSUB <https://lppm.panca-sakti.ac.id/>



Pengabdian Kepada Masyarakat

- 2) Tahap Pengusulan
Pendaftaran dan pengusulan proposal PkM oleh dosen melalui website <https://lppm.panca-sakti.ac.id/>
- 3) Tahap Seleksi
Tahapan ini terdiri dari tiga tahapan yaitu :
 - a. Seleksi administrasi
 - b. desk evaluasi
 - c. pemaparan
- 4) Tahap Penetapan Tahapan ini terdiri dari
 - a. Proposal yang didanai ditetapkan melalui surat keputusan rektor PSUB
 - b. Selanjutnya penetapan proposal yang didanai diinformasikan kepada dosen dan tendik melalui website <https://lppm.panca-sakti.ac.id/>
 - c. Setiap peneliti yang proposalnya didanai wajib menandatangani kontrak atau surat perjanjian dan mengisi format target luaran dari PKM
- 5) Tahap Pelaksanaan
Program PkM dilaksanakan oleh dosen yang mendapatkan hibah PkM selama bulan berdasarkan kesepakatan kontrak yang telah ditandatangani. Pelaksanaan PkM di Program Studi PAUD tidak hanya melibatkan DTSPS tetapi juga melibatkan mahasiswa. Beberapa judul PkM yang dilaksanakan pada tahun 2021-2022, dan 2022-2023 menitikberatkan pada partisipasi dan kontribusi pada agenda sosialisasi kepada masyarakat, pemerintah, dunia usaha dan lembaga pendidikan.
- 6) Tahap Monitoring dan evaluasi
Tahap monitoring dan evaluasi dilaksanakan sebanyak dua kali oleh dua orang reviewer. Pertama ketika penerima hibah menyampaikan laporan kemajuan PkM dan yang kedua ketika penerima hibah laporan akhir PkM.
- 7) Tahap pelaporan
Bentuk Laporan PkM berupa laporan kemajuan dan laporan akhir. Penerima hibah dapat mengunggah laporan tersebut ke website <https://lppm.panca-sakti.ac.id/>
- 8) Tahap penilaian dan tindak lanjut
Peserta wajib membuktikan pengabdian yang dilakuka telah sesuai dengan output yang sudah dijelaskan dalam kontrak yang dibuat bersama LPPM. Jika peneliti tidak memenuhi output yang ditargetkan maka tindak lanjutnya adalah tahun depan peneliti tersebut tidak dapat mengajukan hibah kembali.

Roadmap PKM



2021

1. Terlaksana semua dosen memiliki kegiatan PkM secara berkelompok
2. Terlaksananya PkM dari minimal 6 % hasil-hasil penelitian dosen
3. Terlaksanakakan keterlibantan mahasiswa dalam PkM minimal 4%
4. Terlaksananya minimal 1 PkM terintegrasi multi tahun dari Prodi
5. Tercapainya luaran PkM (publikasi/ paten/ hak cipta/produk komersial/bahan ajar)
6. Terlaksananya PPEPP di bidang PkM

2022

1. Terlaksana semua dosen memiliki kegiatan PkM secara berkelompok
2. Terlaksananya PkM dari minimal 6 % hasil- hasil penelitian dosen
3. Terlaksanakakan keterlibantan mahasiswa dalam PkM minimal 4%
4. Terlaksananya minimal 1 PkM terintegrasi multi tahun dari Prodi
5. Tercapainya luaran PkM (publikasi/paten/hak cipta/produk komersial/bahan ajar)

2023

1. Terlaksana semua dosen memiliki kegiatan PkM secara berkelompok
2. Terlaksananya PkM dari minimal 6 % hasil- hasil penelitian dosen
3. Terlaksanakakan keterlibantan mahasiswa dalam PkM minimal 4%
4. Terlaksananya minimal 1 PkM terintegrasi multi tahun dari Prodi
5. Tercapainya luaran PkM (publikasi/paten/hak cipta/produk komersial/bahan ajar)

2024

1. Terlaksana semua dosen memiliki kegiatan PkM secara berkelompok minimal 2/tahun
2. Terlaksananya PkM dari minimal 10 % hasil-hasil penelitian dosen
3. Terlaksanakakan keterlibantan mahasiswa dalam PkM minimal 8%
4. Terlaksananya minimal 1 PkM terintegrasi multi tahun dari Prodi
5. Tercapainya luaran PkM (publikasi/ paten/ hak cipta/ produk komersial/bahan ajar)

2025

1. Terlaksana semua dosen memiliki kegiatan PkM secara berkelompok minimal 2/tahun
2. Terlaksananya PkM dari minimal 10 % hasil-hasil penelitian dosen
3. Terlaksanakakan keterlibantan mahasiswa dalam PkM minimal 8%
4. Terlaksananya minimal 1 PkM terintegrasi multi tahun dari Prodi
5. Tercapainya luaran PkM (publikasi/paten/hak cipta/produk komersial/bahan ajar)